



Quadro sociale





Quadro sociale

La città di Urbino, rappresenta una realtà del tutto particolare, infatti l'Università degli studi conta un numero di iscritti addirittura superiore a quello della popolazione residente. La struttura universitaria va sempre più ampliandosi ed articolandosi, per cui i flussi studenteschi sono stati almeno fino agli anni '90 sempre crescenti. La storica città d'arte inoltre, attira ogni anno migliaia di turisti provenienti da tutto il mondo. Appare dunque necessario monitorare il quadro di base dei dati relativi alla popolazione con lo scopo di comprendere le diverse connessioni tra offerta locale di servizi e pressione sull'ambiente naturale.

INDICATORI	DPSIR	SCOPO
Densità di popolazione	Determinante	Informa sul grado di congestione dell'area urbana Utile soprattutto come riferimento ad altre realtà locali
Composizione dei nuclei famigliari	Determinante	Capire come varia la composizione del nucleo familiare residenti per zona nel tempo e quali sono le preferenze dislocative, al fine di prevedere uno sviluppo urbano più integrato con le diverse esigenze dei cittadini
Popolazione in età scolare	Determinante	Fornisce informazioni relative al peso che la popolazione in età scolare esercita sul totale della popolazione
Indice di invecchiamento	Determinante	Misura il peso della popolazione anziana rispetto alla popolazione totale
Popolazione straniera	Determinante	Fornisce indicazioni sul peso della popolazione straniera rispetto alla popolazione totale
Studenti iscritti	Determinante	Fornisce informazioni in merito al flusso studentesco annuale interessante la città
Tasso di mortalità totale	Impatto	Permette di osservare l'andamento della mortalità nel tempo
Ricettività degli asili nido	Risposta	Permette di valutare la copertura del servizio

Densità di popolazione

L'indicatore rappresenta la distribuzione spaziale della popolazione sul territorio comunale, infatti misura il numero medio di abitanti per Km².

Fonte dati

Ufficio Anagrafe del Comune.

Rappresentazione dati

Densità popolazione = n° abitanti/superficie totale del territorio.

Di seguito vengono riportati i dati relativi alla popolazione residente e alla densità per Km² negli anni dal 1998 al 2001. Viene riportato anche il dato relativo all'anno 1991, data del penultimo censimento della popolazione ISTAT.

Letture e interpretazione dati

La superficie territoriale del Comune di Urbino è pari a 226,16 Km². Come si evince dai dati la popolazione residente nel Comune non ha subito variazioni rilevanti nel corso degli ultimi dieci anni, infatti dalle 15.115 unità in data 1991 si è passati alle 15.291 unità (alla data dell'ultimo censimento 2001). Osservando il trend storico dei dati si nota che la densità della popolazione è rimasta pressoché invariata.



Indicatori correlati

- Composizione dei nuclei famigliari residenti per zona
- Consumi di energia elettrica
- Consumi di gas naturale
- Consumi di prodotti petroliferi

	1991	1998	1999	2000	2001
Abitanti	15.115	15.198	15.147	15.240	15.291
Densità/Kmq	66,83	67,20	66,97	67,39	67,61

Composizione dei nuclei famigliari residenti per zona

Con questo indicatore viene misurato il numero medio di componenti per famiglia e la loro distribuzione nelle differenti zone della città, suddivisa in:

- centro storico;
- zona fuori dalle mura;
- frazioni e case sparse.

Fonte dati

Ufficio Anagrafe del Comune.

Rappresentazione dati

Numero medio di componenti delle famiglie (per ogni anno) = popolazione residente/numero di famiglie; Il numero di famiglie residenti per le varie zone della città è rilevato direttamente dai dati dell'Ufficio Anagrafe del Comune.

Vengono qui di seguito riportati i dati relativi alla dimensione media delle famiglie per gli anni 1998-2001 e alla distribuzione delle stesse nelle differenti zone del territorio comunale (anno 2002).

Letture e interpretazione dati

Come si evince dai dati il numero di famiglie presenti sul territorio comunale è aumentato a partire dal 1998 ad oggi. Il numero medio di componenti per famiglia è invece in lieve diminuzione, probabilmente in quanto il flusso delle nascite è decrescente nel tempo e la popolazione tende ad invecchiare. Per quanto riguarda la distribuzione, si può notare che la maggior parte delle famiglie (il 57% del totale) vive oggi al di fuori del centro storico, e in particolare nelle frazioni o nelle case sparse.

Indicatori correlati

- Densità di popolazione
- Indice di invecchiamento
- Estensione linee ad alta tensione
- Presenza di Stazioni Radio Base
- Mobilità del centro storico
- Disponibilità di parcheggi
- Trasporto passeggeri su mezzi pubblici

	1998	1999	2000	2001
Famiglie	5886	5913	6028	6098
N. medio componenti	2,58	2,56	2,53	2,51

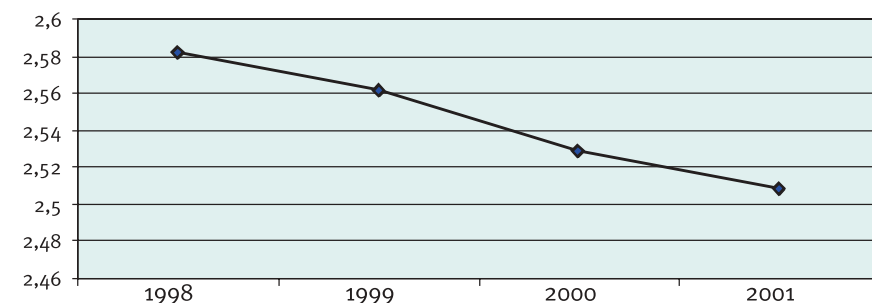

N. medio componenti per famiglia nel Comune di Urbino

	Numero famiglie
Famiglie residenti nel centro storico	698
Famiglie residenti fuori dalle mura	1.935
Famiglie residenti in frazioni e case sparse	3.495
Famiglie totali	6.128

Distribuzione dei nuclei famigliari residenti per zona (anno 2002)

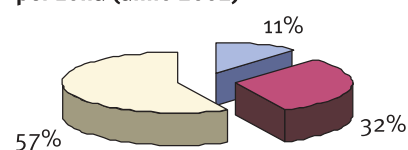

- Famiglie residenti nel centro storico
- Famiglie residenti fuori dalle mura
- Famiglie residenti in frazioni e case sparse



Popolazione in età scolare

L'indicatore rappresenta il numero di individui in età scolare rapportato a 100 individui.

Fonte dati

Ufficio Anagrafe del Comune.

Rappresentazione dati

Popolazione in età scolare (per ogni anno) = (popolazione di età compresa tra 0 e 16 anni/popolazione residente)*100.

Letture e interpretazione dati

Come si desume dai dati il peso percentuale della popolazione in età scolare sul totale della popolazione non ha subito variazioni rilevanti nel corso degli ultimi anni.

Indicatori correlati

- Ricettività degli asili nido
- Indice di invecchiamento

	1998	1999	2000	2001
Abitanti tra 0-16 anni	2.063	2.031	2.077	2.114
Popol. residente	15.198	15.147	15.240	15.291
Peso % sul totale	13,57	13,40	13,62	13,82

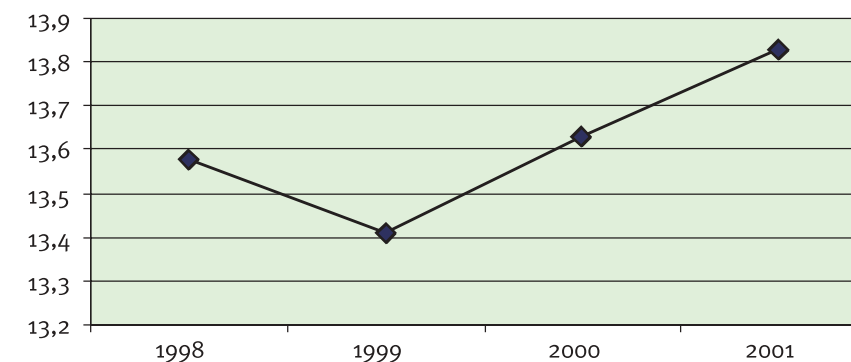

Peso % popolazione in età scolare sul totale

Indice di invecchiamento

Per poter quantificare l'andamento di incidenza della popolazione anziana, al fine di considerarne le esigenze nell'offerta dei servizi, è necessario misurare il peso relativo della popolazione anziana rispetto alla popolazione totale.

Fonte dati

Ufficio Anagrafe del comune.

Rappresentazione dati

Indice di invecchiamento (per ogni anno) = (Numero di residenti di età superiore ai 75 anni/numero dei residenti totale)*100.

Letture e interpretazione dati

Come si desume dai dati, si assiste, negli ultimi quattro anni, ad un aumento della popolazione in età senile, infatti l'indice di invecchiamento è passato da un valore di 9.43% nel 1998 a un valore di 11,35% nel 2001.

Indicatori correlati

- Tasso di mortalità totale

	1998	1999	2000	2001
Abitanti sopra 75 anni	1.434	1.640	1.688	1.736
Popol. residente	15.198	15.147	15.240	15.291
Indice di invecch. nto	9,43	10,82	11,07	11,35

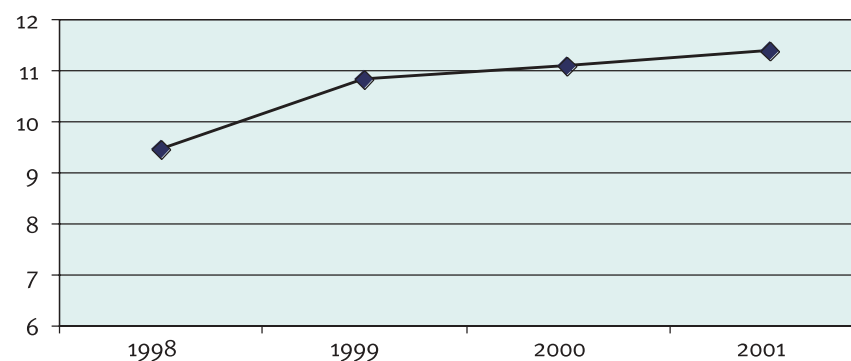

Indice di invecchiamento



Tasso di mortalità totale

L'indicatore rappresenta il numero di persone decedute ogni anno rapportato a 1000 abitanti residenti e permette quindi di osservare l'andamento della mortalità nel tempo.

Fonte dati

Ufficio Anagrafe del Comune.

Rappresentazione dati

Tasso di mortalità totale (per ogni anno) = (Numero persone decedute/abitanti residenti) * 1000.

Letture e interpretazione dati

Come si nota da questa breve serie temporale il tasso di mortalità ha subito un incremento nel 2000

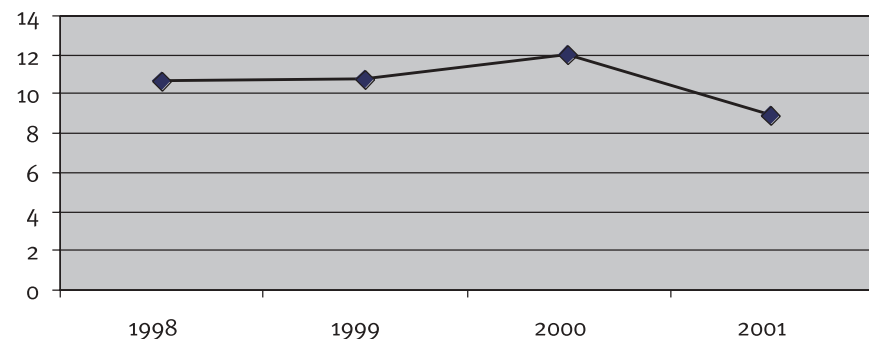

Tasso di mortalità (valori per 1.000 abitanti)

per poi abbassarsi nel 2001. Anche se la serie temporale non permette di avanzare precise considerazioni generali, ed è quindi necessario monitorarne l'andamento futuro, il tasso di mortalità sembrerebbe diminuire, probabilmente a causa del miglioramento delle condizioni di vita odierne.

Indicatori correlati

- Indice di invecchiamento

	1998	1999	2000	2001
Numero di deceduti	161	163	183	136
Abitanti residenti	15.198	15.147	15.240	15.291
Tasso di mortalità	10,59	10,76	12	8,89

Popolazione straniera

L'indicatore riporta il peso percentuale di cittadini stranieri residenti nel Comune sul totale della popolazione residente.

Fonte dati

Ufficio Anagrafe del Comune.



Rappresentazione dati

(Popolazione straniera/Popolazione residente totale)*100. Vengono di seguito riportati i dati relativi alla popolazione straniera per gli anni 1998-2001.

Letture e interpretazione dati

Negli anni analizzati il numero di cittadini stranieri che ha preso la residenza presso il Comune di Urbino è andato costantemente aumentando, passando dal 3,4% nel 1998 al 5,9% nel 2001.

Indicatori correlati

- Popolazione in età scolare
- Ricettività degli asili nido
- Indice di invecchiamento

	1998	1999	2000	2001
Abitanti stranieri	600	698	820	904
Ab. residenti totali	15.198	15.147	15.240	15.291
Peso % pop. straniera	3,94	4,60	5,38	5,91

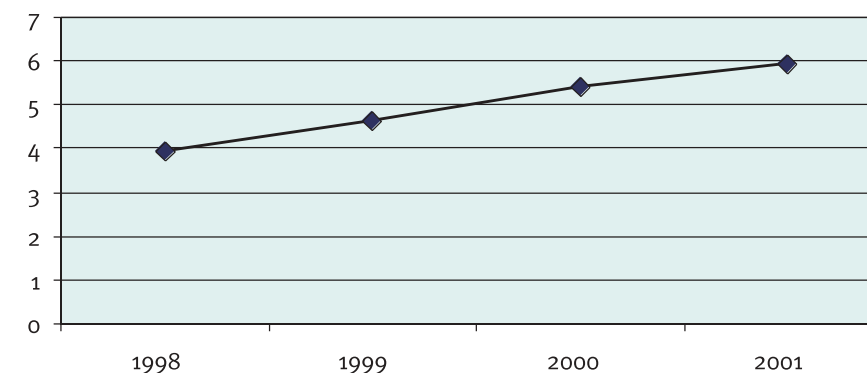

Peso % popolazione straniera sul totale

Ricettività degli asili nido

L'indicatore esprime la disponibilità dei posti negli asili nido in funzione delle richieste inoltrate, permettendo di valutare l'efficienza del servizio offerto.

Documenti - normativa di riferimento

- L. 1044/71 - Istituzione Asili-nido;
- L. R. Regione Marche n. 15 del 1973 e successive modifiche - Determinazioni criteri generali per la costruzione, la gestione e il controllo degli Asili-Nido.

Fonte dati

Servizio Pubblica Istruzione del Comune.

Rappresentazione dati

% domande soddisfatte = (domande accolte / domande presentate) * 100.

Letture e interpretazione dati

Il Comune di Urbino gestisce due asili nido:

- il "Valerio", composto di due sezioni e con una ricettività di 25 bambini (8 Semidivezzi e 17 Divezzi); prima del terremoto del 1997 il "Valerio" era dotato anche di una sezione lattanti, in seguito chiusa per questioni di sicurezza;

- il "Tartaruga", composto invece di tre sezioni per una ricettività complessiva di 65 bambini (16 Lattanti, 15 Semidivezzi e 34 Divezzi).

Negli ultimi quattro anni si assiste ad una variazione nella percentuale di domande soddisfatte, infatti, mentre nel 1998 la copertura del servizio era garantita quasi totalmente, per l'anno scolastico 2002-2003 è stata del 77,69%. Si tenga però presente che il dato relativo all'anno '02-'03 fa riferimento all'inizio dell'anno scolastico, novembre 2002, mentre per gli anni precedenti il dato si riferisce alla fine dell'anno scolastico (giugno); pertanto la % di domande soddisfatte per l'anno '02-'03 è da considerarsi sottostimata in quanto durante l'anno scolastico solitamente il numero di domande accolte aumenta.

Indicatori correlati

- Popolazione in età scolare
- Popolazione straniera

	A.S. 99-00	A.S. 00-01	A.S. 01-02	A.S. 02-03
Posti disponibili	90	90	90	90
Domande presentate	124	119	136	130
Dom.de accolte	121	117	124	101
% Dom.de soddisfatte	97,6%	98,3%	91,2%	77,7%

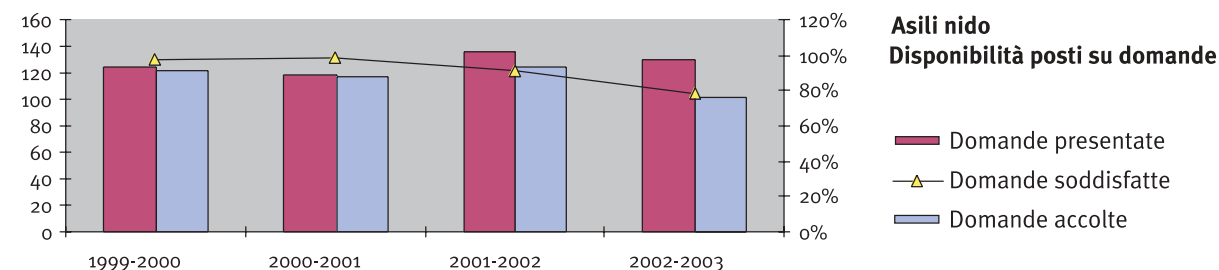



Studenti iscritti

L'indicatore informa sul numero di studenti iscritti all'Università degli Studi di Urbino e alle scuole superiori della città. Lo scopo dell'indicatore è quello di fornire indicazioni sul flusso studentesco annuale interessante la città.

Fonte dati

CEDU (Centro Elaborazione Dati Universitario); Scuole superiori.

Rappresentazione dati

Di seguito vengono riportati i dati relativi alla popolazione studentesca (numero di iscritti per gli anni 1995-2001) e i dati relativi alla popolazione frequentante gli istituti superiori e le scuole di specializzazione della città di Urbino.

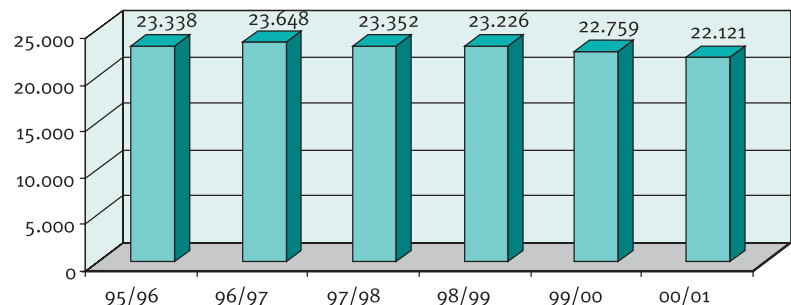

Numero di studenti iscritti all'Università degli Studi di Urbino

Studenti iscritti all'Università suddivisi per Facoltà

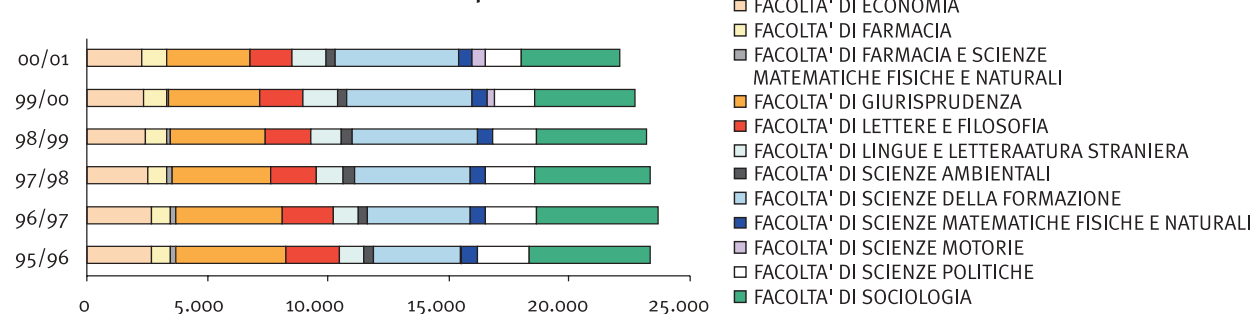

Letture e interpretazione dati

Il numero di studenti universitari iscritti è in lieve costante diminuzione, infatti dal 1995 al 2001 il numero di iscrizioni è calato del 5% circa, passando da 23.338 a 22.121 unità. Il numero di studenti iscritti alle scuole superiori invece dal 1995 al 2001 è aumentato passando dalle 2.236 unità dell'anno 98-99 alle 2.309 dell'anno in corso.

Indicatori correlati

- Popolazione in età scolare
- Intensità turistica e ricettività
- Prelievi idrici per fonte di approvvigionamento

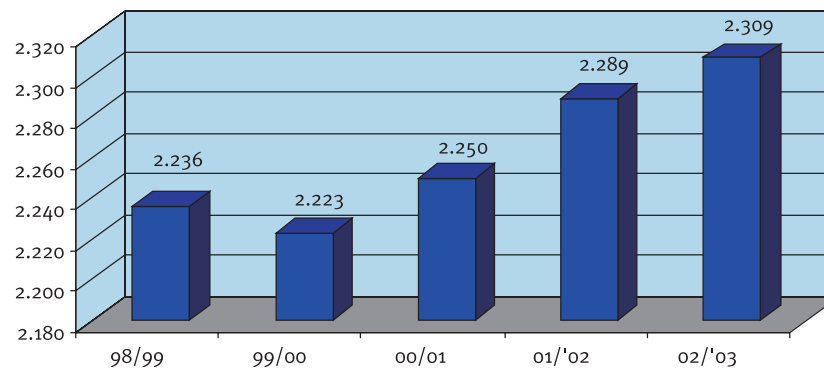

Totale studenti iscritti alle scuole superiori

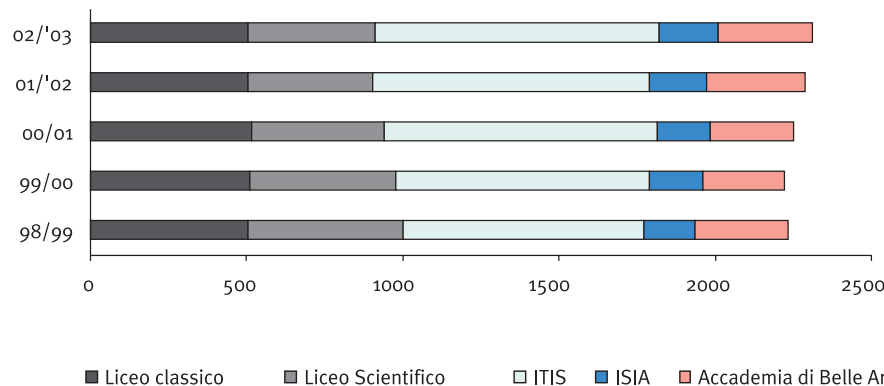

Studenti iscritti alle scuole superiori suddivisi per tipo di istituto

